A DOKUMENTUM ELEKTRONIKUS ALÁÍRÁSSAL HITELESÍTETT
Kiadmányozta 2025.02.19 11:12
Csűrös Richárd György [SK]
Iktatószám: 30416/238-15/2024.ált.

30416/238-15/2024.ált.

SZABOLCS-SZATMÁR-BEREG VÁRMEGYEI
KORMÁNYHIVATAL

Ügyiratszám: 30416/238/2024.ált.
Ügyintéző: Dudás Szilvia tű. szds.
Telefonszám: 42/896-178

Tárgy: Veszélyességi övezet kijelölése IKR Agrár Kft.
Hiv. szám: -
Melléklet: Térkép IKR

DEMECSERI
KÖZÖS ÖNKORMÁNYZATI HIVATAL
4516 Demecser, Kétezer-egy tér 1
Érkezett: 2025 -02- 19
571-2 /20 25 szám db mell
Előadó: Dötykös Katalin jegyző

HATÁROZAT

A Szabolcs-Szatmár-Bereg Vármegyei Kormányhivatal Tűzvédelmi, Iparbiztonsági és Vízügyi Hatósági Főosztály (a továbbiakban: Iparbiztonsági hatóság) elsőfokú iparbiztonsági hatósági hatáskörében eljárva az IKR Agrár Kft. (székhelye: 2943 Bábolna, IKR Park 890. hrsz., cégjegyzékszáma: 11 09 018262, adószáma: 23198942211, a továbbiakban: Üzemeltető), 4516 Demecser, Várhegy tanyai telephelyére (a továbbiakban: Telephely) mint alsó küszöbértékű veszélyes anyagokkal foglalkozó üzem vonatkozásában az alábbi döntést hozza:

I. A veszélyességi övezetet kijelölöm,

egyben kezdeményezem Demecser Város Polgármesterénél a veszélyességi övezet településrendezési tervben történő feltüntetését.

A veszélyességi övezetet tartalmazó térkép jelen határozat 1. számú mellékletét képezi.

II. Figyelemfelhívás

Az Üzemeltető köteles a településrendezési terv veszélyességi övezettel kapcsolatos módosításának költségeit viselni.
Demecser Város Polgármesterének

- **értesítenie kell az Iparbiztonsági hatóságot a veszélyességi övezet településrendezési tervben történő feltüntetésének várható időpontjáról;**
- **a veszélyességi övezet határán belüli területen történő esetleges fejlesztések során figyelembe kell vennie a veszélyességi övezet határait, függetlenül annak településrendezési tervben történő feltüntetésétől;**
- **a veszélyességi övezetben történő fejlesztésekről a fejlesztés engedélyezése előtt bizottság létrehozását kell kezdeményeznie az Iparbiztonsági hatóságnál.**

III. Tájékoztatás

A határozat ellen közigazgatási úton további jogorvoslatnak helye nincs, a vitatott közigazgatási cselekmény ellen a Debreceni Törvényszéknek címzett és a Szabolcs-Szatmár-Bereg Vármegyei Kormányhivatal Tűzvédelmi, Iparbiztonsági és Vízügyi Hatósági Főosztályához a közléstől számított 30 napon belül benyújtott kereseti kérelemmel közigazgatási pert lehet kezdeményezni. A jogi képviselővel eljáró fél, valamint a belföldi székhellyel rendelkező gazdálkodó szervezet az űrlapbenyújtás támogatási szolgáltatás igénybevételével köteles benyújtani a keresetlevelet az elsőfokú közigazgatási döntést hozó szervnél. A jogi képviselővel eljáró fél és a belföldi székhellyel rendelkező gazdálkodó szervezet - ha nem ügyvédi képviselettel jár el - az elektronikus benyújtás során a képviseletét ellátó személy teljes körű azonosítását biztosító és az űrlapbenyújtás támogatási szolgáltatás igénybevételével is eljárhat, ha azzal rendelkezik. A bíróság a pert tárgyaláson kívül bírálja el, a felek bármelyikének kérelmére azonban tárgyalást tart. Tárgyalás tartását a felperes a keresetlevélben, az alperes a védiratban kérheti. Tárgyalás tartása a perbelépési kérelemben, illetve a perbevonástól vagy a perbeállítástól számított tizenöt napon belül is kérhető. A tárgyalás tartása iránti kérelem elmulasztása miatt igazolásnak nincs helye.

Jelen döntés a közléssel válik véglegessé.

Eljárási költség megtérítéséről nem kellett dönteni, mert az eljárás során ilyen költség nem merült fel.

INDOKOLÁS

I. Előzmény

Az Üzemeltető 2024. december 10. napján benyújtott 30416/238-9/2024.ált. és a 30416/238-10/2024.ált. számokon nyilvántartásba vett, biztonsági elemzésének elbírálása alapján, Iparbiztonsági hatóságom a katasztrófavédelemről és a hozzá kapcsolódó egyes törvények módosításáról szóló 2011. évi CXXVIII. törvény (a továbbiakban: Kat.) és a veszélyes anyagokkal kapcsolatos súlyos balesetek elleni védekezésről szóló 219/2011. (X. 20.) Korm. rendelet (a továbbiakban: R.) vonatkozó rendelkezései alapján, a 30416/238-14/2024.ált. számú határozatával a veszélyes tevékenység végzéséhez szükséges iparbiztonsági engedélyt feltételek nélkül megadta.

II. Döntéshozatal

II/1.

Az Iparbiztonsági hatóság a biztonsági elemzésben feltüntetett és ellenőrzött kiindulási adatok, programfuttatási eredmények felhasználásával, valamint a rendelkezésére álló kockázatelemző és döntéstámogató szoftver alkalmazásával az R. 28. § (1) bekezdése alapján a Telephely körül a veszélyességi övezetet meghatározta, és jelen határozat 1. számú mellékletét képező térképen feltüntetett módon, az R. 7. melléklet 2.1. pontja szerint belső, középső és külső zónára osztotta.

a) A veszélyességi övezet kijelölése kockázatelemző és döntéstámogató szoftver felhasználásával történt, amely az Üzemeltető által megadott és az Iparbiztonsági hatóság által megvizsgált és ellenőrzött paraméterként tartalmazott olyan, üzemi körülményeket jellemző, műszaki jellegű információkat, eseménysorokhoz rendelt gyakorisági értékeket, időjárási viszonyokra és légköri stabilitásra jellemző információkat, amelyek a biztonsági elemzésből ismerhetők meg.

b) A programfuttatás során az Iparbiztonsági hatóság figyelembe vett minden, a biztonsági elemzésben azonosított veszélyes anyagokkal kapcsolatos súlyos baleseti eseménysort.

II/2. Az R. 28. § (1) bekezdésére figyelemmel jelen határozattal tájékoztattam Demecser Város Polgármesterét a veszélyességi övezet kijelöléséről és annak határairól, egyben kezdeményeztem annak településrendezési tervben történő feltüntetését.

Fentiekre (II/1-II/2. pontokra) tekintettel a rendelkező részben foglaltak szerint döntöttem, és a veszélyességi övezetet kijelöltem, egyben kezdeményeztem annak településrendezési tervben történő feltüntetését.

III. Tájékoztatás

A határozat rendelkező részében az alábbiak alapján hívtam fel az Üzemeltető és Demecser Város Polgármestere figyelmét:

A Kat. 27. § (1a) bekezdése értelmében a településrendezési terv módosításának költségeit az Üzemeltető viseli.

A határozat rendelkező részében az alábbiak alapján hívtam fel Demecser Város Polgármesterének figyelmét:

- az R. 28. § (2) bekezdése alapján értesítenie kell az Iparbiztonsági hatóságot a veszélyességi övezet településrendezési tervben történő feltüntetésének várható időpontjáról;
- az R. 28. § (3) bekezdése értelmében a veszélyességi övezet kijelölését követően, függetlenül annak településrendezési tervben történő feltüntetésétől, a veszélyességi övezet határán belüli területen történő esetleges fejlesztések során figyelembe kell venni a veszélyességi övezet határait;
- az R. 28. § (3) bekezdése értelmében továbbá a veszélyességi övezetben történő fejlesztésekről a fejlesztés engedélyezése előtt állásfoglalás kialakítása céljából az R. 29. § (1) bekezdése szerinti bizottság létrehozását kell kezdeményezni az Iparbiztonsági hatóságnál.

Az R. 28. § (4) bekezdésének rendelkezése szerint a veszélyes anyagokkal foglalkozó üzem veszélyességi övezete határainak kijelölését vagy azok módosítását, törlését követően az iparbiztonsági hatóság megvizsgálja a veszélyeztetett települések településrendezési tervét. Amennyiben a településrendezési tervben nem vették kellő mértékben figyelembe a veszélyességi övezetben lehetségesen fellépő károsító hatásokat, úgy az iparbiztonsági hatóság erre felhívja a polgármester figyelmét, és javasolja a szükséges intézkedések megtételét.

VIII. Zárórész

Az általános közigazgatási rendtartásról szóló 2016. évi CL. törvény (a továbbiakban: Ákr.) 116. § (1) bekezdés alapján ügyfél, vagy akire a döntés rendelkezést tartalmaz, az elsőfokú döntés ellen akkor fellebbezhet, ha azt törvény kifejezetten megengedi, amely jelen eljárásban nem adott. Az Ákr. 116. § értelmében a határozat ellen nincs helye fellebbezésnek. Figyelemmel az Ákr. 82. § (1) bekezdésében foglaltakra jelen döntés véglegessége a közléssel áll be.

A véglegessé vált döntés elleni közigazgatási per indításának lehetőségét az Ákr. 114. §-a biztosítja, a közigazgatási perrendtartásról szóló 2017. évi I. törvény (a továbbiakban: Kp.) 18. § (1) bekezdése szerint a pert az ellen a közigazgatási szerv ellen kell indítani, amely a jogvita tárgyát képező közigazgatási tevékenységet megvalósította. Az eljáró bíróság illetékességét a Kp. 13. §-a állapítja meg. A keresetlevél tartalmára és benyújtásának módjára a Kp. 37-39. § rendelkezései az irányadók.

A közigazgatási per illetékének mértékét az illetékekről szóló 1990. évi XCIII. törvény (a továbbiakban: Itv.) 45/A. §-a, megfizetésének módját a 74. § (1)-(1a) bekezdése határozza meg. Az Itv 62. § (1) bekezdés h) pontjában foglaltak alapján a felet illetékfeljegyzési jog illeti meg a közigazgatási bírósági eljárásban, a közszolgálati jogviszonnyal kapcsolatos pert és a szerződő fél által indított közigazgatási szerződéssel kapcsolatos pert kivéve. Az Itv. 59. § (1) bekezdése alapján, akit tárgyi illetékfeljegyzési jog illet meg, mentesül az illeték előzetes megfizetése alól. Ilyen esetben az fizeti az illetéket, akit a bíróság erre kötelez.

A Kp. 124. § (2) bekezdés c) pontjában foglaltak alapján a bíróság törvény eltérő rendelkezésének hiányában egyszerűsített perben jár el járulékos közigazgatási cselekménnyel kapcsolatos perben. A Kp. 124. § (5) bekezdésében foglaltak alapján az egyszerűsített perben a bíróság a tárgyaláson kívüli elbírálás szabályai szerint jár el. A Kp. 77. § (1) és (2) bekezdései alapján, ha egyik fél sem kérte tárgyalás tartását, és azt a bíróság sem tartja szükségesnek, a bíróság az ügy érdemében tárgyaláson kívül határoz. Tárgyalás tartását a felperes a keresetlevélben, az alperes a védiratban kérheti. Tárgyalás tartása a perbelépési kérelemben, illetve a perbevonásától vagy a perbeállítástól számított tizenöt napon belül is kérhető. A tárgyalás tartása iránti kérelem elmulasztása miatt igazolásnak nincs helye. A Kp. 29. § (1) bekezdése alapján az elektronikus kapcsolattartásra a polgári perrendtartás szabályait kell megfelelően alkalmazni.

A polgári perrendtartásról szóló 2016. évi CXXX. törvény (a továbbiakban: Pp.) 608. §-a értelmében az elektronikus ügyintézés és a bizalmi szolgáltatások általános szabályairól szóló 2015. évi CCXXII. törvény (a továbbiakban: E-ügyintézési tv.) alapján elektronikus úton történő kapcsolattartásra kötelezett minden beadványt kizárólag elektronikusan – az E-ügyintézési tv.-ben és végrehajtási rendeleteiben meghatározott módon – nyújthat be a bírósághoz, és a bíróság is elektronikusan kézbesít a részére, kivéve a tárgyaláson csatolt vagy kézbesíthető iratot, illetve határozatot.

Az E-ügyintézési tv. 9. § (1) bekezdése szerint ha nemzetközi szerződésből eredő kötelezettség alapján törvény vagy nemzetközi szerződés eltérően nem rendelkezik, elektronikus ügyintézésre köteles valamennyi, a 2. § (1) bekezdése szerinti ügy tekintetében az ügyfélként eljáró gazdálkodó szervezet, állam, önkormányzat, költségvetési szerv, ügyész, jegyző, köztestület, egyéb közigazgatási hatóság, valamint az ügyfél jogi képviselője.

Fentiek alapján a keresetlevelet - ha törvény eltérően nem rendelkezik - a vitatott közigazgatási cselekmény közlésétől számított harminc napon belül kell a vitatott cselekményt megvalósító közigazgatási szervhez benyújtani. Az elektronikus útra kötelezett vagy az elektronikus utat választó félnek a közigazgatási per kezdeményezése során a kereseti kérelem benyújtásához ÁNYK űrlapot kell kitölteni. A kitöltött ÁNYK űrlapot és csatolt mellékleteit a www.magyarorszag.hu oldalon ügyfélkapus bejelentkezés után, az ügyfélkapun keresztül a vitatott cselekményt megvalósító közigazgatási szervhez kell beküldeni. A jogi képviselő nélkül eljáró felperes a keresetlevelet jogszabályban meghatározott nyomtatványon is előterjesztheti a Kp. 39. § (2) bekezdése alapján.

Figyelembe véve az Ákr. 81. § (1) bekezdésében foglaltakat, tekintettel arra, hogy eljárási költség nem merült fel, annak megállapításáról nem kellett rendelkeznem.

Az Iparbiztonsági hatóság döntésének jogalapja a Kat. 25. § (1) bekezdése, az R. 4. §-a és 28. § (1) és (2) bekezdése, valamint az Ákr. 80. § (1) és 81. § (1) bekezdése.

Határozatom jogalapja Kat. 25. § (1) bekezdése, az R. 1. § § 2a. pontja és 4. § (3) bekezdése határozza meg.

A Hatóság illetékességét a fővárosi és vármegyei kormányhivatalokról, valamint a járási (fővárosi kerületi) hivatalokról szóló 568/2022. (XII. 23.) Korm. rendelet 2. § (1) bekezdése határozza meg.

Kelt: Nyíregyháza, *elektronikus bélyegző szerint*

Román István
főispán
nevében és megbízásából

.....
Csürös Richárd
főosztályvezető

Terjedelem: 5 oldal
Kapják: 1. IKR Agrár Kft. (biztonságos kézbesítési szolgáltatás útján – Cégkapu)
2. Demecser Város Polgármestere (biztonságos kézbesítési szolgáltatás útján – Hivatali kapu)
3. Szabolcs-Szatmár-Bereg Vármegyei Közgyűlés Elnöke (biztonságos kézbesítési szolgáltatás útján – Nova Szeüsz)

ZÁRADÉK

A dokumentum elektronikus aláírással hitelesített

30416/238-15/2024.ált.

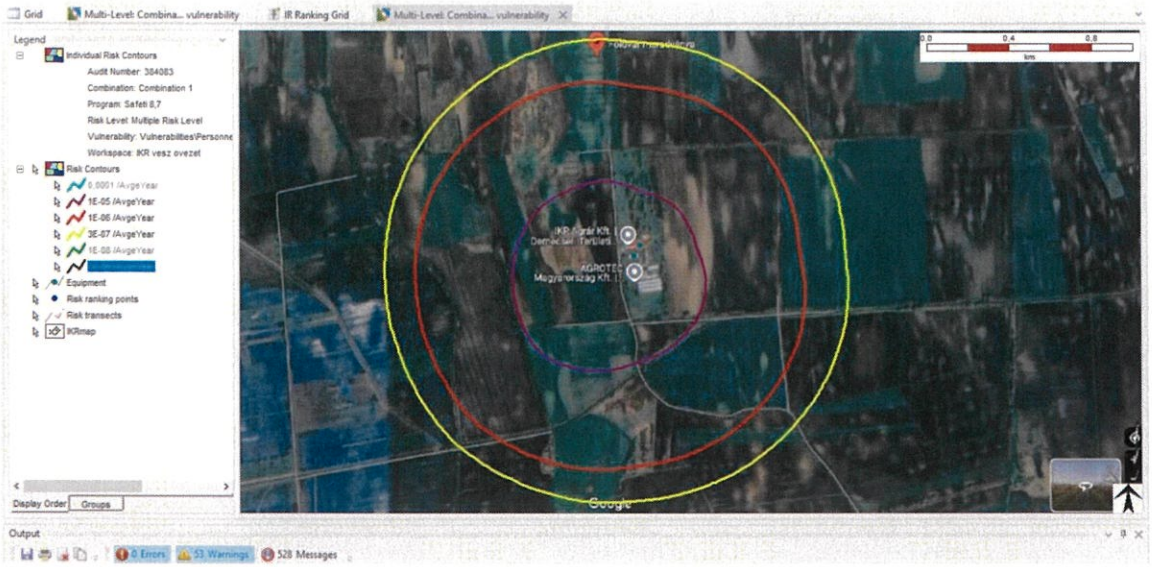

A veszélyes anyagokkal kapcsolatos súlyos balesetek elleni védekezésről szóló 219/2011. (X. 20.) Korm. rendelet 7. melléklet 2.1. pontja alapján:

a) Belső zóna: a sérülés egyéni kockázata meghaladja a 10–5 esemény/év értéket (lila görbe);

b) Középső zóna: a sérülés egyéni kockázata 10–5 és 10–6 esemény/év értékek között alakul (piros görbe);

c) Külső zóna: a sérülés egyéni kockázata nem éri el a 10–6 esemény/év értéket, de nagyobb mint 3x10–7 (sárga görbe).

A DOKUMENTUM ELEKTRONIKUS ALÁÍRÁSSAL HITELESÍTETT
Kiadmányozta 2025.02.19 11:12
Csűrös Richárd György [SK]
Iktatószám: 30416/238-15/2024.ált.

NOVA

IKR Agrár Kft. Demecser alsós engedélye.	
Figyelem	Ezen konténer 2 db fájlt tartalmaz. A dokumentumokat a fájlnevek melletti gombostű ikonra duplán kattintva, illetve az Adobe Reader Csatolmányok ablakából megnyitva tekintheti meg.
Csatolmányok	
Veszélyességi övezet kijelölése IKR Agrár Kft._238.pdf	
Térkép IKR.pdf	